CÁRITAS DIOCESANA DE SÃO JOSÉ DO RIO PRETO

Reconhecimento de Utilidade Pública Municipal - Lei 1490 de 23/09/70
CNPJ 45.096.062/0001-87

PROJETO DE ATIVIDADES EDUCATIVAS COMPLEMENTARES

RELATÓRIO QUADRIMESTRAL
PMSJRP TERMO DE COLABORAÇÃO SME N° 22/2017

OFICINAS	DESCRIÇÃO DAS ATIVIDADES
PROJETO PEDAGÓGICO E LEITURA	No período de setembro a dezembro: • Auxílio nas tarefas de todas as turmas • Culinária : brigadeiro farinha láctea • Resolução de problemas • Exercícios das quatro operações • Quebra cabeça do mapa do Brasil • Ensaio do coral Mostra Pedagógica • Ensaio do teatro : O coelho e a tartaruga • Confecção de • Projeto música Aquarela • Pintura com guache • Ato cívico • Lateralidade através de brincadeiras • Jogos de Tabuleiros de matemática • Cruzadinhas • Cubo de sílabas • Bingo, desafio, uno, corda • Gincana : Semana da criança • Passeio parque ecológico
ÉTICA E CIDADANIA CULTURAL E ARTÍSTICA	No período de setembro a dezembro: • Auxílio nas tarefas de todas as turmas, • Dinâmicas, • Contação de Histórias, • Jogos das quatro operações, • Pintura em tela : Diversidade • Roda de conversa : Respeito, Reconheça seu valor, Bulling,Proclamação da republica, Dia da bandeira, • Painéis : dia das crianças, Nossa senhora, Proclamação da repúbica, O verdadeiro sentido do natal, • Gincana : semana da criança • Confecção de bonecas de pano • Confecção de esculturas de animais de papel machê • Passeio : parque ecológico

Carlos José Martins
Assistente Técnico Administrativo

	• Outubro Rosa: Prevenção ao câncer de mama • Pintura de rosto • Jogos e brincadeiras direcionadas • Dia da beleza • Mímicas • Jogo: aprendendo a viver • Ensaio do coral festa da Primavera • Montagem e ensaio de coreografias para apresentação da festa da primavera • Música • Confecção de flores em tecido • Ensaios do coral da Mostra Pedagógica: Aleluia • Confecção e pintura do presépio com argila • Confecção de lembrancinhas e convite da mostra pedagógica • Confecção dos enfeites de natal • Porta lápis com garrafa pet • Rítmo • Ato cívico
ESPORTIVA / LÚDICA E RECREATIVA	No período de setembro a dezembro : • Roda de conversa e direcionamento das atividades programadas • Dinâmica de interação social • Atividades físicas de aquecimento, alongamento, flexibilidade, equilíbrio, resistência física , respiratória, lateralidade e força • Desenvolvimento de ritmos ,canto e jogos • Treinamento de movimentos básicos de capoeira visando a iniciação e aperfeiçoamento • Confecção de balões e bandeirinhas para a festa junina • Recreação com jogos e brincadeiras lúdicas • Iniciação de futsal • Regras básicas de convivência • Brincadeiras e jogos pré-desportivo • Atividades lúdicas de competição em grupo • Roda de conversa :Vitória e derrota • Orientação espacial • Brincadeiras de mímicas

METAS	RESULTADOS ALCANÇADOS
Fortalecer a participação da família juntamente com o PAEC	Esta meta está em andamento, mas estamos conseguindo um bom resultado, fizemos a opção em fazer nossas festas no período noturno, pois observamos que a participação dos pais é maior. Quando observamos alguma alteração de comportamento nas crianças, entramos em contato com os responsáveis para que compareçam ao projeto. Assim, podemos conhecer um pouco mais da família e da criança e estreitar a relação entre o projeto e a família.
Executar ações pedagógicas complementares como: auxilio e orientação de estudo e execução de tarefas escolares, incentivo a leitura e pesquisas	Esta meta está sendo cumprida, ainda há crianças/adolescentes que não trazem as tarefas para serem desenvolvidas no projeto. Após um trabalho de conscientização aos pais em reuniões e contato no portão muitas crianças/adolescentes aderiram e começaram a trazer para o projeto suas tarefas escolares diária. O incentivo a leitura se dá através de livros de história infantis, revistas, fazendo leitura compartilhada ou individual.
Possibilitar o pleno desenvolvimento da criança valorizando seu território e contexto familiar	Esta meta está sendo cumprida, as crianças tem participado das ações propostas, os profissionais estão trabalhando no incentivo e valorizando costumes e cultura local, através de textos, teatro, roda de conversa conscientizando as crianças/adolescentes à formação de cidadãos de bem com dignidade e respeito.
Oferecer atividades de integração, lazer e recreação em períodos de recesso escolar	Esta meta está sendo cumprida, houve o recesso/férias do mês de dezembro e janeiro onde proporcionamos uma colônia de férias a todos , proporcionamos atividades de laser , esportivas, recreação e cultural, visando o desenvolvimento saudável do corpo e da mente e propiciando o crescimento da personalidade individual. Proporcionamos a socialização com atividades recreativas, gincanas, oficinas de pipas, torneio de futsal, bola queimada, pintura corporal, oficina de papel machê, músicas, oficina de culinária, filme, dia da beleza, passeio ao parque ecológico, pintura em tela, as atividades foram proporcionadas em sala de aula e área externa, houve uma ótima participação cooperação dos envolvidos nas atividades propostas.

Desenvolver a prática de atividades físicas	Esta meta está sendo cumprida, apesar das dificuldades que enfrentamos com a turma das crianças maiores (13 e 14 anos), essa turma, tem uma resistência maior em participar dessas atividades. O profissional dessa área tem proporcionado atividades para o desenvolvimento social, orientação espacial, ritmo, equilíbrio, flexibilidade, alongamento, competitividade, cooperativismo e trabalhos em grupo, respeitando qualidades e limitações das crianças/adolescentes.
Desenvolver oficinas culturais e artísticas	Esta meta está sendo cumprida. As crianças são bem participativas, visamos incentivar a criatividade da criança, trabalhando o desenvolvimento motor, corporal, ludicidade, espontaneidade, sensibilidade e suas potencialidades através do universo da arte e da dança.
Proporcionar jogos de tabuleiros visando auxiliar a concentração das crianças que apresentam TDHA	Esta meta está sendo cumprida, temos jogos e adquirimos outros para trabalharmos atenção e concentração e em algumas das oficinas estamos confeccionando nossos próprios jogos, com a ajuda do site do Ibilce confeccionamos vários jogos matemáticos de tabuleiros, trabalhando as quatro operações, confeccionamos também jogos de palavras cruzadas e jogo da velha com material reciclável. Essas atividades atraem as crianças, devido terem participado da confecção de todos os jogos acima citados aumentando sua auto estima e proporcionando uma socialização entre eles.
Promover apresentações culturais para famílias e comunidade	Esta meta está sendo cumprida, em setembro fizemos a festa da primavera todas crianças ensaiaram uma dança e coral com músicas do tema: Diversidade e se apresentaram para os pais e responsáveis presentes. Também houve o desfile de 7 de setembro, que fizemos no bairro com os profissionais crianças/ adolescentes e pais. Em novembro houve a mostra pedagógica com apresentações e exposição dos trabalhos desenvolvidos no decorrer do ano.
Aprimorar a leitura e consequentemente a escrita	Meta alcançada, temos um projeto onde as crianças levam livros para casa para lerem com a família , as datas comemorativas estão sendo trabalhadas e refletidas ,fazemos painel mensal e várias atividades são trabalhadas com as crianças como: caça

	palavras, História com dedoche, fantoche, rótulos leitura, reconto de histórias, portifólio da música aquarela e outros.

SATISFAÇÃO DO PÚBLICO ALVO - CRIANÇAS E ADOLESCENTES

Fizemos a pesquisa de satisfação e pudemos observar a satisfação das crianças com cada profissional e oficinas, pois em cada ensaio promovido a motivação aumenta e a emoção transborda contagiando a todos.
As crianças ficam com a ansiedade a flor da pele a espera do dia que se apresentarão para os pais ou responsáveis.
Ficaram muito felizes com a nossa festa da primavera, o desfile de 7 setembro, gincana e presente na semana da criança, mostra pedagógica e festa do natal com a entrega de presentes.
Fizemos o passeio ao parque ecológico na semana da criança e observamos que todos tiveram um ótimo comportamento.

SATISFAÇÃO DO PÚBLICO ALVO – PAIS E RESPONSÁVEIS

Os pais tem se mostrado bem satisfeitos com o projeto, pois nos eventos realizados no período noturno constatamos que eles comparecem e se divertem com os filhos.
O projeto ficou a disposição das crianças no período de recesso/férias escolares, sem nenhum tipo de reclamação. Tivemos muitos elogios em todos os setores e também gostaram bastante da entrega do novo uniforme.
Os pais que visitam o projeto sempre elogiam quanto a limpeza e o cheiro da comida.

ANÁLISE PEDAGÓGICA E ADMINISTRATIVA

A equipe se reúne, sempre que necessário, para discussão do trabalho desenvolvido buscando soluções e melhorias.
Houve reunião de capacitação para funcionários no dia 31/10/2018, essa reunião foi no período noturno.
Os profissionais têm realizado semanalmente os planejamentos e vistados e acompanhados pela coordenação e mensalmente os relatórios devidamente entregues.
Com a orientação do gestor do projeto foi escolhido pela equipe um Eixo Norteador a ser trabalhado em 2018: Diversidade
Fizemos atendimentos aos pais.
Houve uma evasão de crianças/adolescentes no período da manhã, por esse motivo encerramos o ano com 95 crianças. Todas as crianças foram que não estavam frequentando foram retiradas da Demanda net.
O sistema demanda net é alimentado sempre que há novas informações e o contato com os pais

de crianças que não estão frequentando é realizado sempre que necessário.
A coordenadora e a Administrava estão sempre atentas ao cardápio, estar sendo seguido corretamente com todos os alimentos enviados pela Merenda Escolar, o projeto tem parceria com o Sesc – Mesa Brasil, com isso podemos enriquecer as refeições servidas diariamente as nossas crianças/adolescentes.
Nos atentamos nos horários a serem seguidos pelos funcionários de modo que as crianças não sejam prejudicadas.
Sentimos dificuldades e levar nossas crianças para passeios externos por falta de transporte, por esse motivo saímos pouco do projeto.
As planilhas foram entregues sempre na data estipulada pela SME.

Comemoração DIA DA INDEPENDÊNCIA

CÁRITAS DIOCESANA DE SÃO JOSÉ DO RIO PRETO

Reconhecimento de Utilidade Pública Municipal - Lei 1490 de 23/09/70
CNPJ 45.096.062/0001-87

MOSTRA PEDAGÓGICA

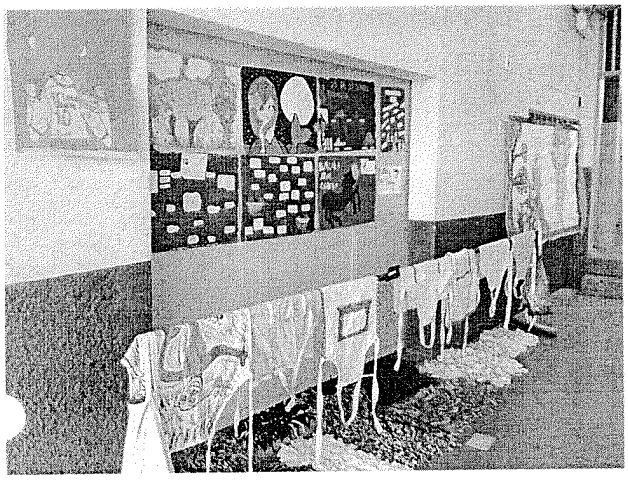

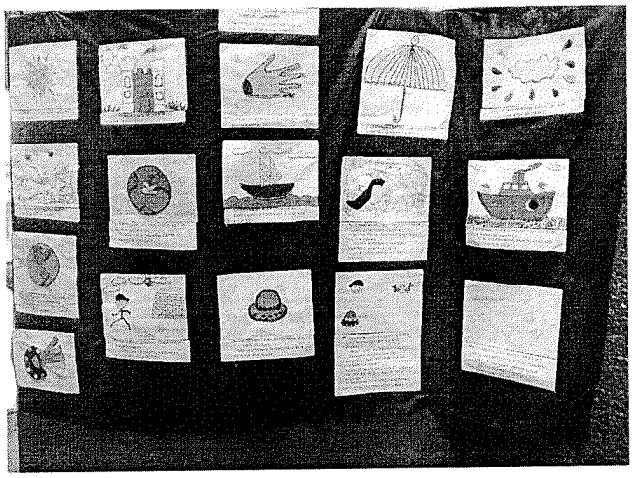

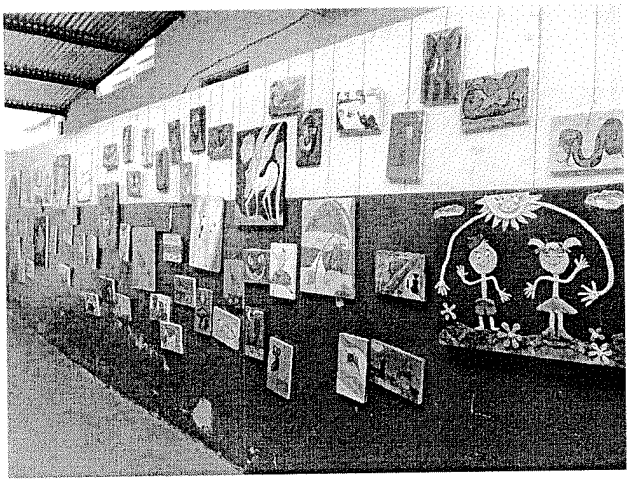

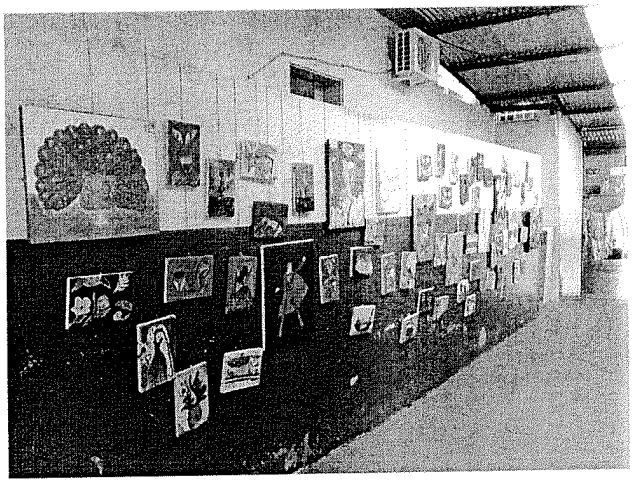

CÁRITAS DIOCESANA DE SÃO JOSÉ DO RIO PRETO

Reconhecimento de Utilidade Pública Municipal - Lei 1490 de 23/09/70
CNPJ 45.096.062/0001-87

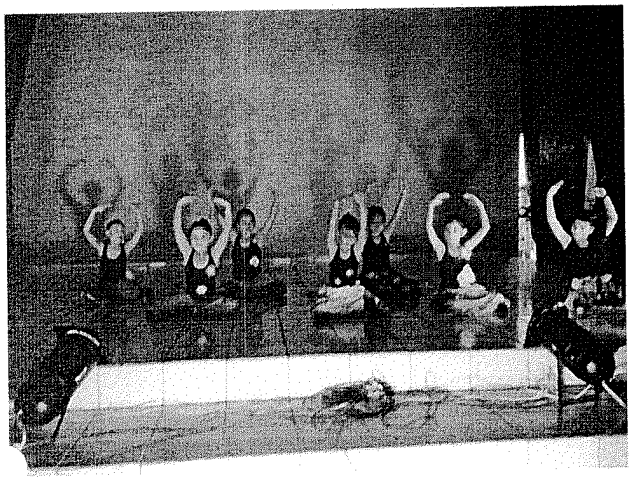

CÁRITAS DIOCESANA DE SÃO JOSÉ DO RIO PRETO

Reconhecimento de Utilidade Pública Municipal - Lei 1490 de 23/09/70
CNPJ 45.096.062/0001-87

NATAL

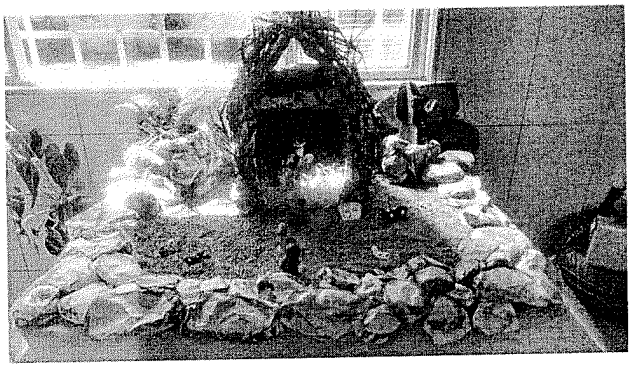

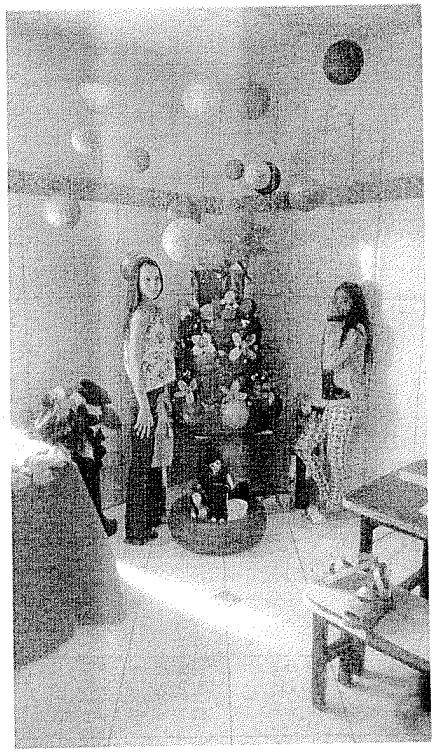

CÁRITAS DIOCESANA DE SÃO JOSÉ DO RIO PRETO

Reconhecimento de Utilidade Pública Municipal - Lei 1490 de 23/09/70
CNPJ 45.096.062/0001-87

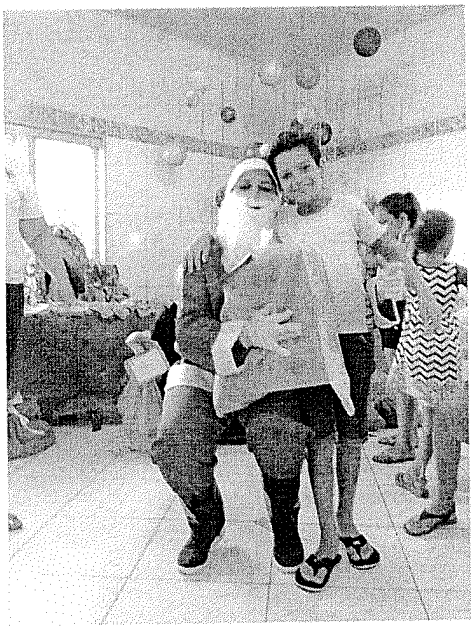

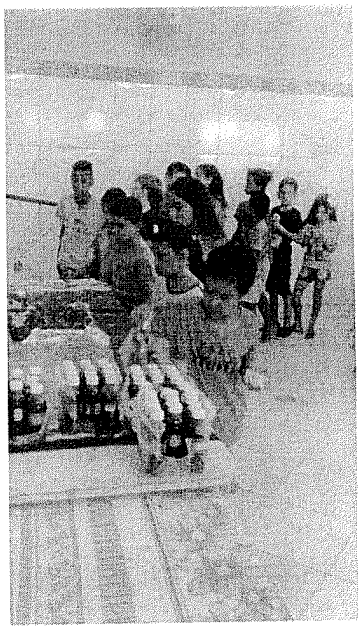

CÁRITAS DIOCESANA DE SÃO JOSÉ DO RIO PRETO

Reconhecimento de Utilidade Pública Municipal - Lei 1490 de 23/09/70
CNPJ 45.096.062/0001-87

Semana da CRIANÇA

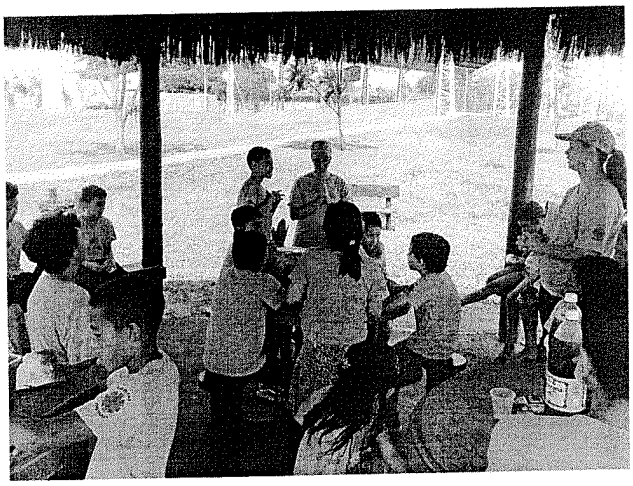

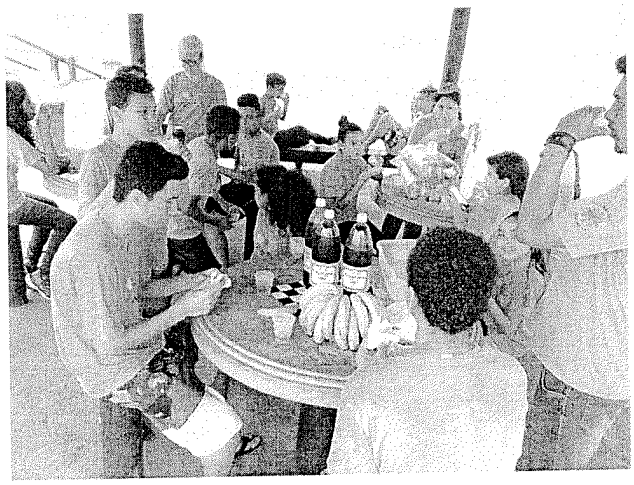

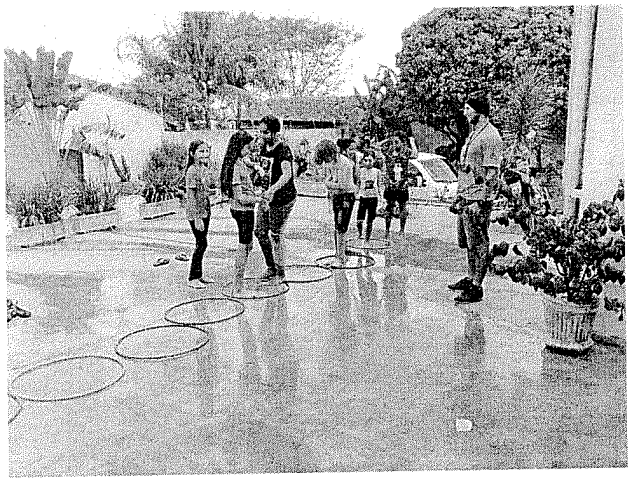

CÁRITAS DIOCESANA DE SÃO JOSÉ DO RIO PRETO

Reconhecimento de Utilidade Pública Municipal - Lei 1490 de 23/09/70
CNPJ 45.096.062/0001-87

Culinária

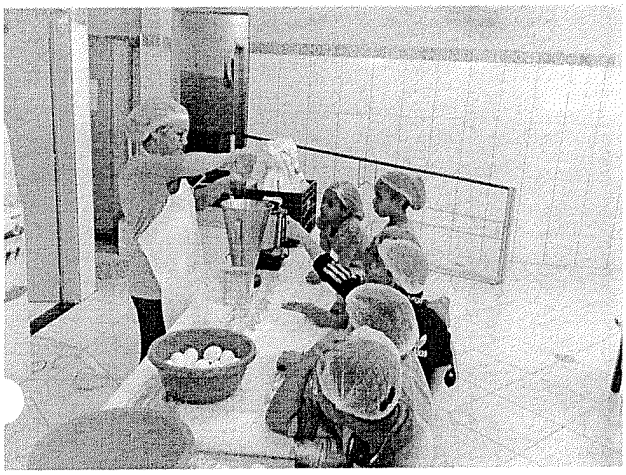

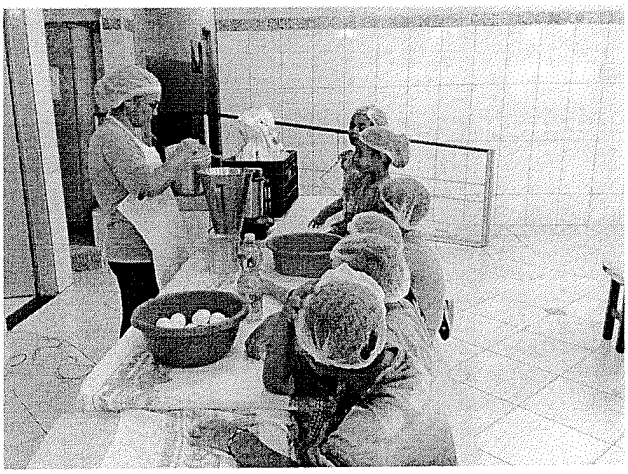

Paula Regina Vendramini
Coordenadora
Cáritas Diocesana S. J. do Rio Preto

Paula Regina Vendramini
Coordenadora
PAEC - SOLO SAGRADO